

# СЕСТРОРЪЦКІЙ КУРОРТ

Заглавье  
шкафъ  
полка  
№ 1044.  
34  
50  
8

1909 г.



С.-ПЕТЕРБУРГЪ  
Екатерингофскій пр., № 53-10. кв. 16  
Телефонъ № 56-55.

Цѣна 10 коп.

57  
ПРИМОРСКАЯ ЖЕЛѢЗНАЯ ДОРОГА.

## ВЕЧЕРЬ СЪ НАСТРОЕНИЕМЪ.

Тихій вечерь своими мягкими, ласкающими сумерками заглядывалъ къ намъ въ окна. Въ нашемъ маленькомъ обществѣ шла тихая бесѣда.

Говорили о русской женщинѣ, о высшемъ альтруизмѣ, о нравственной чистотѣ и стѣдливости, объ отчужденности русской женщины отъ мещурнаго бѣганства.

Потомъ тихо, ласково заговорили о женской красотѣ. Переислетались тихія, красивые мысли и настроеніе создавалось мечтательное, вѣжное.

Точно вѣснымъ крыломъ гдѣ-то вблизи прошумѣла робкая вечерняя птица, сумеречно-голубая, сказочная...

Не зажигали лампъ и дасковыми сумерки придавали мадевной гостиниой какую-то особую уютность. Предметы тогула подъ покровомъ сумерокъ и только неясно обрисовывались контуры пианино.

У пианино сидѣла старуха-англичанка, учительница, по принимающая участія въ спорахъ, такъ какъ она плохо понимала русскую рѣчь. Отъ поры до времени костлявыя руки учительницы пробѣгали по клавишамъ, шурша перелестывались ноты и старческий, рѣзкій голосъ какъ-то прозвенѣлъ вѣрительной ноткою.

— I do love Chopin... charming.

Старушка насторожилась, когда заговорили о женской красотѣ.

Небрежно брошенная фраза на чужомъ языкѣ, мало понятномъ ей, казалось, теперь сразу стала понятными для нея. Она многое угадывала чутъемъ.

Мы все знали о томъ, что нами затронута любимая тема старушки, всегда горячо отстаивавшая мысль, что всякій человѣкъ до самой глубокой старости долженъ по мѣрѣ силъ, сохранять красоту своего тѣла.

Красота—это культура. Природа награждаетъ въ извѣстной долѣ красотой всякаго человѣка, и мы должны сохранять эту красоту. Человѣкъ—это вѣнцъ творенія. Это—жемья великой природы...

Въ этотъ тихій вечерній часъ въ душѣ всѣхъ находив-

шихся среди насъ юныхъ дѣвушекъ, шевельнулось чувство зависти, когда старушка-учительница вдругъ самоуверенно и гордо произнесла на ломанномъ русскомъ языкѣ:

— Вотъ видите, мнѣ много лѣтъ... но я все еще не безобразна и въ зеркало мнѣ взглянуть безъ чувства отвращенія. Мое лицо далеко еще не старо и какъ будто вовсе не поддается разрушенію!!

На лицахъ молодыхъ дѣвушекъ можно было прочесть „Старушка знаетъ какой-то секретъ „молодости“ котораго мы не знаемъ“.— Да, молодость... она скоро вѣдетъ, какъ красивый лѣтвий дѣбѣтокъ, бледнѣетъ, какъ короткая зоря,— тихо, мечтательно произнесла юная поэтесса. Потомъ кто-то изъ присутствующихъ заигралъ вѣвучую вещьцу Шопена и было такъ хорошо, такъ грустно...

Скоро зажгли лампы и барышни обступили старушку-англичанку.

— Милая миссъ Элиноръ... откройте намъ вашъ секретъ... милая, хорошая, бриллиантовая!...— умоляли молодые, звеняще голоса.

— Мы вѣдь все— „почти невѣсты“—звонко засмѣялась шалунья-гимназистка.

Миссъ Элиноръ тихо улыбалась и чинно произнесла:

— Потому открою вамъ, дѣти мои, свой секретъ!!!

Горничная подала чай и за чаемъ было шумно и весело.

Барышни шли домой. Ночь была тихая. Въ воздухѣ злѣбѣла молодой, ясный смѣхъ дѣвушекъ, когда миссъ Элиноръ сдержала данное слово и открыла свой секретъ.

Она тихо шепнула дѣвушкамъ на-ухо:

— Я всю жизнь употребляла „БЕРЕЗОВЫЙ БАЛЬЗАМЪ“ д-ра ЛЕНГИЛЯ въ ВѢНѢ... Вотъ онъ и весь секретъ молодости... Итакъ, запомните хорошенько: „БЕРЕЗОВЫЙ БАЛЬЗАМЪ“ д-ра ЛЕНГИЛЯ въ ВѢНѢ.

### БЕРЕЗОВЫЙ БАЛЬЗАМЪ д-ра ЛЕНГИЛЯ въ ВѢНѢ.

Упадетное средство для дамъ. Употребляется для мытья кожи, лица и рукъ. Уничтожаетъ веснушки, родимыя пятна, красноту носа, угри и всякую другую нечистоту кожи. Оптовая продажа у Товарищества «С.-Петербургская ТЕХНО-Химическая Лабораторія».



34.50.8.1044.

# СЕСТРОРЪЦКІЙ КУРОРТЪ



1909 г.



С.-ПЕТЕРБУРГЪ  
Екатерингофскій пр., № 53-10. кв.  
Телефонъ № 56-55.

Цѣна 10 коп.



## Приморская желѣзн. дорога.

ТИПО-ЛИТОГРАФІЯ И. С. ШУРУХТА, КРЮК. КАП., 25, ТЕЛЕФ. 275-64



## Приморская С.-Петербурго-Сестрорѣцкая жел. дорога.

# ПРАВИЛА

## Пользованія разовыми, месячными, сезонными и годовыми билетами.

- 1) Государственный сборъ, съ перевозокъ пассажирскъ по Приморской С.-Пет.-Сестр. ж. д. не взимается.
- 2) Месячные билеты могутъ быть приобретаемы съ 1-го и 15-го числа каждаго мѣсяца.—Сезонные билеты на лѣтнее время выдаются на срокъ съ 1-го мая по 15-ое сентября.—Годные билеты могутъ быть приобретаемы 1-го числа каждаго мѣсяца и действительны для проѣзда по 31-ое декабря включительно, при чемъ расчетъ платы за билеты производится согласно указанной на оборотѣ таблицы.
- 3) Месячные, сезонные и годовые билеты выдаются лишь именные по предъявленіи двухъ фотографическихъ карточекъ, обыкновеннаго визитнаго формата, отпечатанныхъ на бумагѣ и наклеенныхъ на картонѣ, изъ коихъ одна наклеивается на билетъ, а другая остается въ конторѣ.
- 4) Учащіеся въ высшихъ, среднихъ и низшихъ учебныхъ заведеніяхъ пользуются по мѣсячнымъ и годовымъ билетамъ скидкой въ 50 проц. при чемъ должны представить въ Управление дороги свидѣтельство о своемъ пребываніи въ учебномъ заведеніи за текущій годъ (Учащимся съ 1-го мая по 15-ое августа мѣсячные билеты со скидкой 50 проц. не выдаются). Учащіеся въ среднихъ и низшихъ мужскихъ и женскихъ учебныхъ заведеніяхъ при проѣздахъ по разовымъ билетамъ, во время учебнаго года съ 15-го августа по 1-ое июня, имѣютъ право проѣзжать съ билетомъ III кл. во II кл., при чемъ должны представить въ Управление дороги свидѣтельство о своемъ пребываніи въ учебномъ заведеніи за текущій годъ, съ приложеніемъ фотографической карточки обыкновеннаго визитнаго формата, наклеенной на картонѣ, съ печатью училища, каковая наклеивается на удостоверение Управления дороги.
- 5) Въ случаѣ предъявленія для проѣзда мѣсячнаго, сезоннаго или годового билета не тѣмъ лицомъ, на имя коего онъ выданъ, билетъ отбирается и уничтожается.
- 6) Уплатенныя за мѣсячные, сезонные и годовые билеты деньги ни подъ какимъ видомъ не возвращаются, и купленные билеты не могутъ быть обмѣнены на билеты низшаго или высшаго классовъ.
- 7) Состоящимъ на действительной службѣ военнымъ и морскимъ офицерамъ чинамъ, чинамъ корпуса корабельныхъ инженеровъ и инженеръ-механиковъ флота, инженерамъ и техникамъ морской строительной части, военнымъ и морскимъ врачамъ, лицамъ учебнаго состава ИМПЕРАТОРСКОЙ Военно-Медицинской Академіи, подпоручикамъ, подхорунжамъ и эстандартъ-юнкерамъ, корабельнымъ гардемаринамъ, корабельнымъ гардемаринамъ-судостроителямъ и корабельнымъ гардемаринамъ-механикамъ, военнымъ фармацевтамъ, военнымъ фельдшерамъ класснымъ, заурядъ-припоручикамъ; отставнымъ и состоящимъ въ запасѣ генераламъ и адмираламъ, отставнымъ штабъ и оберъ-офицерамъ арміи и флота, находящимся подъ покровительствомъ Александровскаго Комитета о равныхъ и георгиевскимъ кавалерамъ; всѣмъ перечисленнымъ лицамъ, при условіи лопенія присвоенной имъ военной формы, предоставляется право льготнаго проѣзда на основаніи установленныхъ на этотъ предметъ общихъ правилъ для всей сѣти желѣзныхъ дорогъ.

# Т А Р И Ф Ъ.

| СТАНЦИИ.   | За проездъ въ одинъ конецъ. |       |        | Мѣсячные билеты.   |         | Сезон. бил. съ 1 Мая по 15 Сентяб. |         | Годов. билеты. |         |
|--|-----------------------------|-------|--------|--|---------|------------------------------------|---------|----------------|---------|
|  | I к.                        | II к. | III к. | II к.  | III кл. | II кл.                             | III кл. | II кл.         | III кл. |
|  | к.                          | к.    | к.     | р.   | руб.    | руб.                               | руб.    | р.             | р.      |
| Нов. Дер.—Лакта . . . . .  | 30                          | 20    | 15     | 7  | 5.—     | 25                                 | 18      | 50             | 33      |
| „ „ Горская, Лисій Носъ . . . . .  | 60                          | 40    | 30     | 10   | 7.50    | 35                                 | 26      | 60             | 45      |
| „ „ Тарховка, Разливъ, Сестрорѣцкь . . . . .                                 | 80                          | 55    | 40     | 15   | 9.75    | 45                                 | 30      | 80             | 60      |
| „ „ Ермоловская, Курортъ, Дюны . . . . .                                     | 80                          | 55    | 40     | 15   | 9.75    | 50                                 | 35      | 90             | 65      |
| Лакта—Горская, Лисій Носъ . . . . .  | 30                          | 20    | 15     | Обратные бил. съ прав. входа въ КУРОРТЪ.<br>II кл. III кл.<br>С.-Пет. (Нов. Дер.) 1.35 1.05<br>Лис.-Носъ—Курор. —85 — 65 |         |                                    |         |                |         |
| „ „ Тарховка, Разливъ, Сестрорѣцкь, Ермоловская, Курортъ, Дюны . . . . .     | 50                          | 35    | 25     |  |         |                                    |         |                |         |
| Горская—Тарховка, Разливъ, Сестрорѣцкь, Ермоловская, Курортъ, Дюны . . . . . | 20                          | 15    | 10     |  |         |                                    |         |                |         |
| Лис.-Носъ—Лакта . . . . .  | 30                          | 20    | 15     | —  | —       | съ прав. проѣзд. на пар. до Крон.  |         | —              | —       |
| „ „ Горская . . . . .  | 25                          | 15    | 10     | —  | —       | 30                                 | 20      | —              | —       |
| „ „ Тарховка, Разливъ, Сестрор . . . . .                                     | 45                          | 30    | 20     | —  | —       | 37                                 | 25      | —              | —       |
| „ „ Ермоловская, Курортъ, Дюны . . . . .                                     | 45                          | 30    | 20     | —  | —       | —                                  | —       | —              | —       |
| „ „ Кронштад. (на парох.) . . . . .  | 15                          | 5     | —      | —  | —       | —                                  | —       | —              | —       |
| Разливъ—Курортъ—Дюны (Мѣстное сообщеніе) . . . . .                           | —                           | 10    | 5      | —  | —       | 6                                  | 4       | —              | —       |

# РАЗСЧЕТНАЯ ТАБЛИЦА

платы за годовые билеты при получении их не съ 1 января, а съ 1 числа послѣдующихъ мѣсяцевъ по срокъ 31 декабря.

|                           | Съ 1 февр.<br>по 31 дек. | Съ 1 марта<br>по 31 дек. | Съ 1 апр.<br>по 31 дек. | Съ 1 мая<br>по 31 дек. | Съ 1 июня<br>по 31 дек. | Съ 1 июля<br>по 31 дек. | Съ 1 авг.<br>по 31 дек. | Съ 1 сент.<br>по 31 дек. | Съ 1 окт.<br>по 31 дек. | Съ 1 нояб.<br>по 31 дек. |
|---------------------------|--------------------------|--------------------------|-------------------------|------------------------|-------------------------|-------------------------|-------------------------|--------------------------|-------------------------|--------------------------|
| <b>II классъ.</b>         |                          |                          |                         |                        |                         |                         |                         |                          |                         |                          |
|                           | Р у б л и.               |                          |                         |                        |                         |                         |                         |                          |                         |                          |
| Нов. Дер.—Лакта . . . . . | 47.—                     | 43.75                    | 40.75                   | 37.50                  | 33.—                    | 28.25                   | 23.50                   | 18.75                    | 14.75                   | 10.50                    |
| » Горская . . . . .       | 56.25                    | 52.50                    | 48.75                   | 45.—                   | 39.50                   | 33.75                   | 28.25                   | 22.50                    | 17.50                   | 12.50                    |
| » Лисий-Н. . . . .        | 75.—                     | 70.—                     | 65.—                    | 60.—                   | 52.50                   | 45.—                    | 37.50                   | 30.—                     | 23.50                   | 16.75                    |
| » Тарховка . . . . .      |                          |                          |                         |                        |                         |                         |                         |                          |                         |                          |
| » Разливъ . . . . .       |                          |                          |                         |                        |                         |                         |                         |                          |                         |                          |
| » Сестрорѣцкѣ . . . . .   | 84.50                    | 78.75                    | 73.25                   | 67.50                  | 59.25                   | 50.75                   | 42.25                   | 33.75                    | 26.25                   | 18.75                    |
| » Ермоловская . . . . .   |                          |                          |                         |                        |                         |                         |                         |                          |                         |                          |
| » Курортъ . . . . .       |                          |                          |                         |                        |                         |                         |                         |                          |                         |                          |
| » Дюны . . . . .          | 18.75                    | 17.50                    | 16.25                   | 15.—                   | 13.25                   | 11.25                   | 9.50                    | 7.50                     | 7.—                     | 4.25                     |
| » Коломяги . . . . .      | 23.50                    | 22.—                     | 20.25                   | 18.75                  | 16.50                   | 14.25                   | 11.75                   | 9.50                     | 7.50                    | 5.25                     |
| » Оверки . . . . .        |                          |                          |                         |                        |                         |                         |                         |                          |                         |                          |
| <b>III классъ.</b>        |                          |                          |                         |                        |                         |                         |                         |                          |                         |                          |
| Нов. Дер.—Лакта . . . . . | 31.—                     | 29.—                     | 27.—                    | 24.75                  | 21.75                   | 18.75                   | 15.50                   | 12.50                    | 9.75                    | 7.—                      |
| » Горская . . . . .       | 42.25                    | 39.50                    | 36.75                   | 33.75                  | 29.75                   | 25.50                   | 21.25                   | 17.—                     | 13.25                   | 9.50                     |
| » Лисий-Н. . . . .        | 56.25                    | 52.50                    | 48.75                   | 45.—                   | 39.50                   | 33.75                   | 28.25                   | 22.50                    | 17.50                   | 12.50                    |
| » Тарховка . . . . .      |                          |                          |                         |                        |                         |                         |                         |                          |                         |                          |
| » Разливъ . . . . .       |                          |                          |                         |                        |                         |                         |                         |                          |                         |                          |
| » Сестрорѣцкѣ . . . . .   | 61.—                     | 57.—                     | 53.—                    | 48.75                  | 42.75                   | 36.75                   | 30.50                   | 24.50                    | 19.—                    | 13.75                    |
| » Ермоловская . . . . .   |                          |                          |                         |                        |                         |                         |                         |                          |                         |                          |
| » Курортъ . . . . .       |                          |                          |                         |                        |                         |                         |                         |                          |                         |                          |
| » Дюны . . . . .          | 14.25                    | 13.25                    | 12.25                   | 11.25                  | 10.—                    | 8.50                    | 7.25                    | 5.75                     | 4.50                    | 3.25                     |
| » Коломяги . . . . .      | 18.75                    | 17.50                    | 16.25                   | 15.—                   | 13.25                   | 11.25                   | 9.50                    | 7.50                     | 7.—                     | 4.25                     |
| » Оверки . . . . .        |                          |                          |                         |                        |                         |                         |                         |                          |                         |                          |



# Приморская жел. дор.—С.-Петербургъ—Курортъ—Дюны.

## Сестрорѣцкая линія.

|                            | № 1.<br>ежедневно.               |   | № 5.<br>ежедневно.                           |   | № 9.<br>ежедневно.                 |   | № 13.<br>ежедневно.                     |       | № 19.<br>ежедневно. |      |      |      |
|----------------------------|----------------------------------|---|--|---|------------------------------------|---|---|-------|---------------------|------|------|------|
|                            | 3. съ 11 мая по 1 сент. по будн. | 7. съ 3 мая по 1 сент. по воскрес. и празд. | 7 bis. съ 3 мая по 1 сент. по воскрес. и пр. | 11. съ 18 апр. по 1 с. по воскрес. и празд. | 15. съ 1 мая по 1 сент. ежедневно. | 17. съ 3 мая по 1 сент. по воскрес. и праздн. | 19 bis. съ 2 мая по 1 сент. по буднямъ. |       |                     |      |      |      |
| СПБ. Новая деревня . отпр. | 7 13                             | 8 02  | 9 20   | 10 10                                       | 10 42                              | 11 15   | 12 05                                   | 12 55 | 1 45                | 2 35 | 3 25 | 4 15 |
| Дамба разъѣздъ . . . . .   | 7 25                             | 8 18  | 9 32   | 10 22                                       | —                                  | —   | 12 17                                   | 1 07  | 1 57                | 2 47 | 3 37 | 4 27 |
| Лахта . . . . .            | 7 35                             | 8 50  | 9 41   | 10 31                                       | 11 03                              | 11 36   | 12 26                                   | 1 16  | 2 06                | 2 56 | 3 46 | 4 36 |
| Раздѣльная платф. . . . .  | 7 53                             | 9 14  | 9 59   | 10 47                                       | —                                  | 11 54   | 12 44                                   | 1 34  | 2 24                | 3 14 | 4 04 | —    |
| Горная . . . . .           | 8 01                             | 9 22  | 10 07  | 10 55                                       | 11 25                              | 12 02   | 12 52                                   | 1 42  | 2 32                | 3 22 | 4 12 | 5 00 |
| Тарховка платф. . . . .    | 8 06                             | 9 27  | 10 12  | 11 00                                       | 11 30                              | 12 07   | 12 57                                   | 1 47  | 2 37                | 3 27 | 4 17 | 5 05 |
| Разливъ платф. . . . .     | 8 11                             | 9 32  | 10 17  | 11 05                                       | 11 35                              | 12 12   | 1 02                                    | 1 52  | 2 42                | 3 32 | 4 22 | 5 10 |
| Сестрорѣцкѣ . . . . .      | 8 16                             | 9 37  | 10 23  | 11 11                                       | 11 40                              | 12 18   | 1 08                                    | 1 58  | 2 48                | 3 38 | 4 28 | 5 15 |
| Ермоловская платф. . . . . | 8 19                             | 9 40  | 10 27  | 11 15                                       | 11 44                              | 12 22   | 1 12                                    | 2 02  | 2 52                | 3 42 | 4 32 | 5 20 |
| Курортъ . . . . .          | 8 22                             | 9 44  | 10 30  | 11 18                                       | 11 48                              | 12 25   | 1 15                                    | 2 05  | 2 55                | 3 45 | 4 35 | 5 24 |
| Дюны (Финл. границ.) приб. | 8 32                             | —   | 10 45  | 11 35                                       | —                                  | 12 40   | 1 30                                    | 2 20  | 3 10                | 3 57 | 4 50 | —    |

# П Р О Д О Л Ж Е Н І Е.

| <b>Сестрорѣцкая<br/>линія.</b> | 21         |      | 25                                     |      | 27         |      | 31         |       | 35                                    |       | 39         |      | 43                                    |  |            |  |                                       |  |            |  |
|--------------------------------|------------|------|--|------|------------|------|------------|-------|---------------------------------------|-------|------------|------|---------------------------------------|--|------------|--|---------------------------------------|--|------------|--|
|                                | ежедневно. |      | 23. съ 4 мая по 1<br>сентября по будн. |      | ежедневно. |      | ежедневно. |       | 29. съ 10 мая по<br>28 августа ежедн. |       | ежедневно. |      | 37. съ 10 мая по<br>28 августа ежедн. |  | ежедневно. |  | 41. съ 10 мая по<br>28 августа ежедн. |  | ежедневно. |  |
| СПБ. Новая Деревня . отпр.     | 4 45       | 5 10 | 5 35                                   | 6 10 | 6 54       | 7 35 | 8 25       | 9 30  | 10 20                                 | 11 45 | 12 35      | 1 20 |                                       |  |            |  |                                       |  |            |  |
| Дамба разъездъ . . . . .       | —          | —    | —                                      | —    | —          | 7 47 | 8 37       | 9 42  | 10 33                                 | 11 58 | 12 47      | 1 33 |                                       |  |            |  |                                       |  |            |  |
| Лакта . . . . .                | 5 06       | —    | 5 56                                   | 6 30 | —          | 7 56 | 8 46       | 9 51  | 10 42                                 | 12 06 | 12 55      | 1 41 |                                       |  |            |  |                                       |  |            |  |
| Раздѣльная платф. . . . .      | 5 22       | —    | 6 14                                   | 6 47 | 7 23       | 8 14 | 9 03       | 10 09 | 10 59                                 | 12 24 | 1 11       | 1 57 |                                       |  |            |  |                                       |  |            |  |
| Горская . . . . .              | 5 30       | 5 46 | 6 22                                   | 6 55 | —          | 8 22 | 9 11       | 10 17 | 11 07                                 | 12 32 | 1 19       | 2 05 |                                       |  |            |  |                                       |  |            |  |
| Тарховка платф. . . . .        | 5 35       | 5 50 | 6 27                                   | 7 00 | —          | 8 27 | 9 16       | 10 22 | 11 12                                 | 12 37 | 1 24       | 2 10 |                                       |  |            |  |                                       |  |            |  |
| Разливъ платф. . . . .         | 5 40       | 5 55 | 6 32                                   | 7 05 | 7 39       | 8 32 | 9 21       | 10 27 | 11 18                                 | 12 42 | 1 29       | 2 15 |                                       |  |            |  |                                       |  |            |  |
| Сестрорѣцкѣ . . . . .          | 5 46       | 6 00 | 6 38                                   | 7 10 | 7 43       | 8 38 | 9 27       | 10 33 | 11 23                                 | 12 48 | 1 34       | 2 20 |                                       |  |            |  |                                       |  |            |  |
| Ермоловская платф. . . . .     | 5 50       | 6 04 | 6 42                                   | 7 14 | 7 47       | 8 42 | 9 31       | 10 37 | 11 27                                 | 12 52 | 1 38       | 2 24 |                                       |  |            |  |                                       |  |            |  |
| Курортъ . . . . .              | 5 53       | 6 07 | 6 45                                   | 7 17 | 7 50       | 8 45 | 9 34       | 10 40 | 11 30                                 | 12 55 | 1 42       | 2 27 |                                       |  |            |  |                                       |  |            |  |
| Дюны (Финл. гран.) приб.       | —          | 6 20 | 7 00                                   | 7 27 | —          | 9 00 | 9 48       | 10 52 | 11 39                                 | 1 10  | —          | —    |                                       |  |            |  |                                       |  |            |  |

1) На разъездѣ „Дамба“ высадка и приемъ пассажировъ не производится. 2) На платформѣ „Раздѣльная“ пассажиры для слѣдованія на прист. „Лисій-Носъ“ и въ Брѣштadtъ имѣютъ пересадку. Пассажиры изъ Брѣштadtа и съ прист. „Лисій-Носъ“ на платформѣ „Раздѣльная“ для слѣдованія въ Сиб. (Нов. Деревня) и Курортъ-Дюны переходятъ въ соответствующіе поезда. 3) На ст. „Курортъ“ пассажиры для слѣдованія на ст. „Дюны“ или обратно имѣютъ пересадку. 4) Поезда № 5, 10, 21 и 34 съ 18 апр по 1 окт., № 1, 4, 14, 31, 35 и 44 съ 1 мая по 1 сент. имѣютъ остановку у платф. Александровскій поселокъ, № 4, 6, 19, и 27 съ 11 мая по 1 сент. только по буднямъ имѣютъ остановку у платформы противъ дер. Каушиново для приема и выпуска пассажировъ.





П Р О Д О Л Ж Е Н И Е.

**Бестрорыцкая  
Линия.**

|  |                                   |      |           |                                       |      |           |      |           |       |           |       |           |       |           |
|--|-----------------------------------|------|-----------|---------------------------------------|------|-----------|------|-----------|-------|-----------|-------|-----------|-------|-----------|
| <b>Доны (Финлянд. гр.) отпр.</b><br><b>Мурорт</b> . . . . .<br><b>Бродоловская платф.</b> . . . . .<br><b>Бестрорыцъ</b> . . . . .<br><b>Разливъ платф.</b> . . . . .<br><b>Тарховка платф.</b> . . . . .<br><b>Горная</b> . . . . .<br><b>Раздъльная платф.</b> . . . . .<br><b>Ляхта</b> . . . . .<br><b>Дамба раздъльн.</b> . . . . .<br><b>Новая деревня</b> . . . . . | 2 25                              | 3 15 | 4 02      | 5 25                                  | 6 35 | 7 30      | 8 35 | 9 20      | —     | 11 05     | 11 42 | 12 25     | 12 58 |           |
|  | 24. съ 1 мая по 1 сентября ежднв. | 26   | еждневно. | 28. съ 3 мая по 1 сеп. по воск. и пр. | 30   | еждневно. | 32   | еждневно. | 34    | еждневно. | 36    | еждневно. | 38    | еждневно. |
|  | 2 40                              | 3 30 | 4 15      | 5 40                                  | 6 50 | 7 40      | 8 46 | 9 35      | 10 50 | 11 20     | 11 52 | 12 40     | —     |           |
|  | 2 45                              | 3 35 | 4 20      | 5 45                                  | 6 55 | 7 45      | 8 51 | 9 40      | —     | 11 25     | 11 56 | 12 45     | —     |           |
|  | 2 50                              | 3 40 | 4 25      | 5 50                                  | 7 00 | 7 50      | 8 56 | 9 45      | —     | 11 29     | 12 00 | 12 48     | —     |           |
|  | 2 55                              | 3 45 | 4 30      | 5 55                                  | 7 05 | 7 55      | 9 01 | 9 50      | —     | 11 34     | 12 05 | 12 53     | —     |           |
|  | 3 00                              | 3 50 | 4 35      | 6 00                                  | 7 10 | 8 00      | 9 06 | 9 55      | —     | 11 39     | 12 10 | 12 58     | —     |           |
|  | 3 05                              | 3 55 | 4 40      | 6 05                                  | 7 15 | 8 05      | 9 11 | 10 00     | 11 07 | 11 44     | 12 15 | 1 03      | —     |           |
|  | 3 14                              | 4 04 | 4 49      | 6 14                                  | 7 23 | 8 14      | 9 19 | 10 09     | —     | —         | 12 24 | 1 11      | —     |           |
|  | 3 30                              | 4 20 | 5 06      | 6 30                                  | 7 40 | 8 30      | 9 35 | 10 26     | —     | —         | 12 06 | 12 40     | 1 26  |           |
|  | 3 37                              | 4 27 | —         | —                                     | 7 47 | 8 37      | 9 42 | 10 32     | —     | —         | —     | 12 47     | 1 33  |           |
|  | 3 48                              | 4 38 | 5 25      | 6 48                                  | 7 58 | 8 48      | 9 54 | 10 45     | 11 42 | 12 25     | 12 58 | 1 45      | —     |           |

1) На раздѣлѣтъ „Камой“ пассажиры и приѣвъ пассажирова не производятся. 2) На платформѣ „Раздѣльная“ пассажиры для съѣздовъ на прист. „Линей-Нова“ и въ Кривинѣхъ вѣзють посылку. Пассажиры для Кривинѣхъ и прист. „Линей-Нова“ на платформѣ „Раздѣльная“ для съѣздовъ въ Сиб. (Новая деревня) и Мурортъ-Доня порождають въ соотвѣствующе поезда. 3) На ст. „Курортъ“ пассажиры для съѣздовъ на ст. „Камой“ или обратво вѣзють посылку. 4) Поезда № 5, 10, 21, 34 и съ 18 апр. по 1 сент., № 1, 4, 14, 31, 35 и 44 съ 1 мая по 1 сент. вѣзють остальной у лавъ. Аэксидированн поезда, № 4, 6, 19 и 27 съ 1 мая по 1 сент. только по буднямъ вѣзють остальной у лавъ. Форма провъ дѣр. Казнизова для приѣва и выѣзвн пассажира.

### Отъ платформы „Раздѣльная“ до прист. Лисій-Носъ и Кронштадта.

|                            |       |      |       |       |      |      |      |       |       |
|----------------------------|-------|------|-------|-------|------|------|------|-------|-------|
| Слб. (Нов. Дер.) . . . . . | отпр. | 7 13 | 9 20  | 11 15 | 3 25 | 5 35 | 7 35 | 9 30  | 11 45 |
| Курортъ . . . . .          | отпр. | 7 20 | 9 26  | 11 20 | 3 30 | 5 40 | 7 40 | 9 35  | 11 52 |
| Раздѣльная пл. . . . .     | приб. | 7 51 | 9 57  | 11 52 | 4 02 | 6 12 | 8 12 | 10 07 | 12 22 |
| Раздѣльная пл. . . . .     | отпр. | 7 56 | 10 02 | 11 57 | 4 07 | 6 17 | 8 17 | 10 12 | 12 27 |
| Лисій—Носъ . . . . .       | прих. | 8 08 | 10 12 | 12 08 | 4 18 | 6 27 | 8 28 | 10 23 | 12 38 |

### Пароходы въ Кронштадтъ.

|                      |       |      |       |       |      |      |      |       |       |
|----------------------|-------|------|-------|-------|------|------|------|-------|-------|
| Лисій—Носъ . . . . . | отпр. | 8 15 | 10 20 | 12 15 | 4 25 | 6 30 | 8 35 | 10 30 | 12 45 |
| Кронштадтъ . . . . . | приб. | 8 45 | 10 50 | 12 45 | 4 55 | 7 00 | 9 05 | 11 00 | 1 15  |

### Отъ Кронштадта до прист. „Лисій—Носъ“ и платф. „Раздѣльная“.

|                              |       |      |       |       |      |      |      |       |       |
|------------------------------|-------|------|-------|-------|------|------|------|-------|-------|
| Кронштадтъ . . . . .         | отпр. | 7 00 | 9 05  | 11 00 | 3 10 | 5 20 | 7 20 | 9 15  | 11 30 |
| Лисій-Носъ пр. . . . .       | приб. | 7 30 | 9 35  | 11 30 | 3 40 | 5 50 | 7 50 | 9 45  | 12 00 |
| Лисій—Носъ . . . . .         | отпр. | 7 36 | 9 42  | 11 37 | 3 47 | 5 57 | 7 57 | 9 52  | 12 07 |
| Раздѣльная пл. . . . .       | приб. | 7 47 | 9 53  | 11 48 | 3 58 | 6 08 | 8 08 | 10 03 | 12 18 |
| Раздѣльная пл. . . . .       | отпр. | 7 53 | 9 59  | 11 54 | 4 04 | 6 14 | 8 14 | 10 09 | 12 24 |
| Курортъ . . . . .            | отпр. | 8 22 | 10 30 | 12 25 | 4 35 | 6 45 | 8 45 | 10 40 | 12 55 |
| Слб. (Нов. Дерев.) . . . . . | приб. | 8 28 | 10 33 | 12 28 | 4 38 | 6 48 | 8 48 | 10 45 | 12 58 |

1) Съ 1 мая по 1 сентября ежедневно.

На платф. „Раздѣльная“ пассажиры для слѣдов. на прист. „Лисій-Носъ“ и въ Кронштадтъ имѣютъ пересадку. Пассажиры изъ Кронштадта и съ прист. „Лисій-Носъ“ на платф. „Раздѣльная“ для слѣдов. въ С.-Петербург. (Новая Деревня) и Курортъ-Дюны переходятъ въ соответствующія поезда.

## Приморская жел. дор. Озерковская линия. НОВ. ДЕРЕВНЯ—ОЗЕРКИ.

|                  |       |      |      |      |      |      |       |       |       |       |       |       |
|------------------|-------|------|------|------|------|------|-------|-------|-------|-------|-------|-------|
| Н. Деревня . . . | 6 40  | 7 10 | 7 40 | 8 12 | 8 38 | 9 10 | 9 45  | 10 12 | 10 40 | 11 10 | 11 35 | 12 02 |
| Коломаги . . .   | 6 50  | 7 20 | 7 50 | 8 22 | 8 48 | 9 20 | 9 55  | 10 22 | 10 50 | 11 20 | 11 45 | 12 12 |
| Озерки . . . .   | 6 59  | 7 29 | 7 59 | 8 31 | 8 57 | 9 29 | 10 04 | 10 31 | 10 59 | 11 29 | 11 54 | 12 21 |
| Н. Деревня . . . | 12 32 | 1 05 | 1 35 | 2 10 | 2 42 | 3 15 | 3 50  | 4 17  | 4 48  | 5 15  | 5 45  | 6 12  |
| Коломаги . . .   | 12 42 | 1 15 | 1 45 | 2 20 | 2 52 | 3 25 | 4 00  | 4 27  | 4 58  | 5 25  | 5 55  | 6 22  |
| Озерки . . . .   | 12 51 | 1 24 | 1 54 | 2 29 | 3 01 | 3 34 | 4 09  | 4 36  | 5 07  | 5 34  | 6 04  | 6 31  |
| Н. Деревня . . . | 6 40  | 7 10 | 7 38 | 8 05 | 8 35 | 9 05 | 9 38  | 10 15 | 10 50 | 11 50 | 1 00  | 1 00  |
| Коломаги . . .   | 6 50  | 7 20 | 7 48 | 8 15 | 8 45 | 9 15 | 9 48  | 10 25 | 11 00 | 12 00 | 1 10  | 1 10  |
| Озерки . . . .   | 6 59  | 7 29 | 7 57 | 8 24 | 8 54 | 9 24 | 9 57  | 10 34 | 11 09 | 12 09 | 1 19  | 1 19  |

## ОЗЕРКИ—НОВ. ДЕРЕВНЯ.

|                  |      |      |      |      |      |       |       |       |       |       |       |       |
|------------------|------|------|------|------|------|-------|-------|-------|-------|-------|-------|-------|
| Озерки . . . .   | 7 10 | 7 40 | 8 12 | 8 38 | 9 10 | 9 45  | 10 12 | 10 40 | 11 10 | 11 35 | 12 02 | 12 32 |
| Коломаги . . .   | 7 20 | 7 50 | 8 22 | 8 48 | 9 20 | 9 55  | 10 22 | 10 50 | 11 20 | 11 45 | 12 12 | 12 42 |
| Н. Деревня . . . | 7 29 | 7 59 | 8 31 | 8 57 | 9 29 | 10 04 | 10 31 | 10 59 | 11 29 | 11 54 | 12 21 | 12 51 |
| Озерки . . . .   | 1 05 | 1 35 | 2 10 | 2 42 | 3 15 | 3 50  | 4 17  | 4 48  | 5 15  | 5 45  | 6 12  | 6 40  |
| Коломаги . . .   | 1 15 | 1 45 | 2 20 | 2 52 | 3 25 | 4 00  | 4 27  | 4 58  | 5 25  | 5 55  | 6 22  | 6 50  |
| Н. Деревня . . . | 1 24 | 1 54 | 2 29 | 3 01 | 3 34 | 4 09  | 4 36  | 5 07  | 5 34  | 6 04  | 6 31  | 6 59  |
| Озерки . . . .   | 7 10 | 7 38 | 8 05 | 8 35 | 9 05 | 9 38  | 10 15 | 10 50 | 11 15 | 12 30 | 1 25  | 1 25  |
| Коломаги . . .   | 7 20 | 7 48 | 8 15 | 8 45 | 9 15 | 9 48  | 10 25 | 11 00 | 11 25 | 12 40 | 1 35  | 1 35  |
| Н. Деревня . . . | 7 29 | 7 57 | 8 24 | 8 54 | 9 24 | 9 57  | 10 34 | 11 09 | 11 34 | 12 49 | 1 44  | 1 44  |

1) съ 1-го мая по 1 сентября ежедневно.





## Сестрорѣцкій курортъ.

(Санаторія и климатолечебная станція).

На сѣверо-восточномъ берегу Финскаго залива, подъ 60° с. ш., въ 30 верстахъ отъ С.-Петербурга по Приморской желѣзной дорогѣ расположенъ нашъ русскій Биарриць—Сестрорѣцкій Курортъ.

Едва-ли есть въ Петербургѣ человекъ, который бы не зналъ о Сестрорѣцкѣ хотя по наслышкѣ. Вѣчно напряженная, кипучая жизнь столицы обыкновенно протекаетъ въ самыхъ антигигиеническихъ условіяхъ и сама природа какъ будто позаботилась о томъ, чтобы предоставить возможность каждому Петер-

буржцу черезъ часъ попасть въ очаровательный уголокъ съ безусловно чистымъ воздухомъ, пропитаннымъ смолистымъ ароматомъ вѣкового сосноваго лѣса, съ сухой и песчаной почвой, глубина которой около 30 футовъ обуславливаетъ быстрое всасываніе дождевой влаги и тѣмъ самымъ—отсутствіе эпидемическихъ заболѣваній.

Курорту принадлежитъ роскошный паркъ на протяженіи 64 десятинъ, который защищаетъ его отъ холодныхъ сѣверныхъ и сѣверо-западныхъ вѣтровъ.



*Ръка Сестра съ жел.-дор. моста.*

Съ юго-запада Курортъ омывается водами Финскаго залива, съ востока и сѣвера рѣкою Сестрою, въ ея живописныхъ крутыхъ берегахъ.

Пляжъ ровный, мелко-песчаный, плотный; углубленіе дна очень равномерное и постепенное, и лишь на разстояніи около 40 сажень отъ берега равно двумъ аршинамъ, что создаетъ незамѣнимое купанье для дѣтей даже самыхъ крошечныхъ.

Климатъ Сестрорѣцка цѣнилъ еще императоръ Петръ I. Съ проведеніемъ сюда желѣзной дороги по инициативѣ инженера Петра Александровича Авенариуса, мѣстность около Сестрорѣцка покрылась живой сѣтью дачныхъ поселковъ. И въ самомъ дѣлѣ, климатъ здѣсь, обладая мягкостью и умѣренностью этихъ широтъ—въ то же время отличается большою благотворностью: обиліемъ солнечныхъ дней, безукоризненной чистотой воздуха, богатаго озономъ. Туманы и росы здѣсь весьма рѣдки. Паркъ защищенъ отъ вѣтровъ и въ немъ не бываетъ почвенной сырости.

Питьевая вода добывается изъ водоносныхъ крупно песчаныхъ слоевъ, при помощи фильтровъ системы проф. Войслава, всегда въ изобиліи и хорошаго качества. Всѣ зданія Курорта снабжены водопроводомъ. Кромѣ питьевой воды имѣется бьющая изъ буровой скважины съ глубины 490 футовъ артезианская вода, употребляемая для бассейна, ваннъ и другихъ нуждъ; по составу она сходна съ Крейцнахской.

Канализація сплавной системы выводитъ всѣ нечистоты далеко за предѣлы Курорта.

Такимъ образомъ, Сестрорѣцкій Курортъ является не только учрежденіемъ мѣстнаго значенія, но и курортомъ для обширнаго сѣвернаго района Россіи, благодаря своимъ исключительнымъ условіямъ.

Что касается купанья, то Курортъ устроенъ на дюнахъ и обладаетъ превосходнымъ мелкопесчанымъ пляжемъ, утрамбованнымъ постояннымъ морскимъ прибоемъ





*Окрестности Сестроръцка.*

Морская вода въ этомъ мѣстѣ залива не находится въ сферѣ вліянія Невы и выно-  
симыхъ ею осадковъ. Дно углубляется постепенно, ровное, безъ камней. Средняя  
температура воды по Ц. во время купальнаго сезона, т. е. въ Юнѣ—18,2°, въ Юлѣ—  
19,2°, въ Августѣ—18°, максимальная 25°. Прибой умѣренный. Купанье изъ кабинокъ,  
стоящихъ на берегу и изъ кабинокъ, вывозимыхъ въ море. Купаются въ костюмахъ,  
которые можно получать тамъ же на берегу моря въ павильонѣ около кабинокъ.



По длинѣ пляжа, тотчасъ-же за цвѣтникомъ,  
разставлены безконечныя ряды соломенныхъ стуль-  
евъ и скамеекъ. Къ услугамъ купающихся имѣются  
въ достаточномъ количествѣ будки на колесахъ:  
въ нихъ впрягается лошадь и везетъ до глубокаго  
мѣста.

Въ особомъ зданіи, соединенномъ съ лечеб-  
ницей, устроенъ грандіозный бассейнъ для плава-  
нія съ подогрѣтой, проточной, артезианской водой.  
Длина бассейна 10 саж., ширина 5 саж., глубина  
отъ 1 до 4½ арш. Вокругъ бассейна 40 простор-  
ныхъ кабинъ-раздѣвалень. Купаются въ костю-  
махъ. Въ лѣтній сезонъ онъ рекомендуется какъ  
переходъ или подготовленіе къ морскому купанью  
и для лицъ, коимъ морское купанье не подходитъ.

На разстояніи версты отъ построекъ Курорта имѣются богатыя залежи цѣлебной  
грязи—(железистаго торфа, Eisenmoor), очень близкой, по предварительному анализу  
д-ра Цвѣтъ, съ Францесбадской, подобно которой она подвергается вывѣтриванію,



*На разливѣ.*





при чемъ часть нерастворимыхъ соединеній переходить въ растворимыя соли; затѣмъ, грязь подвергается измельчанію на специальной мельницѣ и образуетъ равномерную густую черную массу, примѣняемую въ цѣльномъ или разведенномъ видѣ для грязевыхъ ваннъ подобно Липецкимъ, Францесбандскимъ и др. Грязевыя ванны имѣются общія, сидячія и мѣстные (припарки).

Чрезвычайно важно то обстоятельство, что санаторія съ ея лечебными учрежденіями открыта для нуждающихся въ поправленіи своего здоровья *круглый годъ*.

Длинная 100-саженная стеклянная галерея ведетъ въ курзалъ. Громадное двухъ-этажное зданіе построено на самомъ берегу, отъ котораго оно отдѣлено обширной террасой, могущей вмѣстить до 2000 человекъ. Большая эспланада въ 20 саж. ширины со вкусомъ декорирована цвѣточными клумбами и газонами. На полторы сажени приподнята полоса шириною въ 3 сажени и тянется на протяженіи 1½ версты вплоть до самой гавани.

Нижнюю и центральную часть огромнаго зданія занимаетъ концертный залъ, рассчитанный на 1700 посѣтителей, съ куполообразнымъ потолкомъ, изобиліемъ свѣта и воздуха. Чтобы получить представленіе о грандіозности сооруженія и постановки хотя бы ресторанныя дѣла—достаточно указать на то, что въ кухнѣ находится громадная круглая плита, выписанная изъ Парижа. Она раздѣлена на квадраты, такъ что накалить ее можно частями и занимаетъ она площадь въ 48 квадр. аршинъ. Подобной плиты нѣтъ ни въ одномъ Петербургскомъ ресторанѣ.

Тщательно поставлено въ санаторіи дѣло съ назначеніемъ душъ разныхъ наименованій: примѣняются души высокаго и перемѣннаго давленія и температуры; душъ Шарко, при коемъ имѣется смѣститель Курмана, дающій возможность устанавливать любое давленіе и быстро мѣнять его и температуру воды; установленъ душевой



*Видъ парка съ балкона лечебницы.*

подвижной приборъ д-ра Кіановскаго, шотландскій душъ, восходящій душъ, дождь и пр. Въ душевой же имѣется холодный бассейнъ со спеціальнымъ душемъ. Ванны полныя, полуванны и сидячія.—Затѣмъ имѣются углекислыя ванны (нарзанныя) системы Келлера, ванны съ душевымъ массажемъ, хвойныя и сѣрные. Къ душевой примыкаетъ залъ для обертываній, окутываній, массажа и прочихъ пріемовъ леченія.



Въ числѣ средствъ естественныхъ методовъ леченія не послѣднее мѣсто занимаетъ воздухъ и свѣтъ, и въ этомъ смыслѣ санаторія оборудована превосходно. Въ отдѣльной нишѣ въ душевой установлень электро-свѣтовой ящикъ съ зеркалами Kellog'a, суховоздушный и паровой ящики. Въ сообщеніи съ душевымъ отдѣленіемъ находятся русская паровая и римская сухая бани. Римская баня имѣетъ въ первомъ отдѣленіи температуру 55°, во второмъ— жаркомъ до 70° Р. Ингаляціи въ отдѣльныхъ камерахъ системы Clar'a, пульверизаціи системы Heuer'a и приборы Dupont-Wathieu, для вдыханія сгущеннаго воздуха и выдыханія въ разреженный.

Для электролеченія устроены всякаго типа приборы: для статическаго электричества, для фарадическаго и гальваническаго тока, гидроэлектрическая ванна, приборъ для полученія Рентгеновскихъ лучей съ лечебной и діагностической цѣлью, дуговая Вольтова лампа съ рефлекторомъ и экраномъ для фототерапіи. Затѣмъ для шведской гимнастики и массажа есть особый





*На пляжъ.*

большой залъ со многими приборами.

Для нуждающихся въ леченіи минеральными водами въ курортѣ имѣются всѣ натуральныя и искусственныя минеральныя воды. Кромѣ того, молоко, кумысъ, кефиръ и сыворотка.

Въ зданіи лечебницы можно получать всѣ лечебныя средства и примѣси къ ваннамъ, назначаемымъ докторами.

Всѣ эти приспособленія говорятъ за то, что Курортъ обладаетъ могучими средствами для возстановленія здоровья. И дѣйствительно, всѣ такія или происшедшія отъ нихъ заболѣванія, какъ рахитъ, анэмія, хлорозъ; хроническій ревматизмъ, суставной и мышечный; бугорчатка мѣстная, главнымъ образомъ, дѣтскаго возраста, т наз. золотуха; хроническія воспалительныя страданія женской половой сферы; хроническіе процессы легкиихъ, неврастенія,—всѣ поддаются здѣсь очень скорому излеченію; переутомленные укрѣпляютъ свои упавшія силы, больные выздоравливаютъ.

Не можетъ Курортъ облегчить страданія острыхъ и лихорадочныхъ болезней, туберкулеза гортани и легкиихъ, пороки сердца съ нарушенной компенсаціей, и страдающіе этими недугами въ санаторію не принимаются вовсе.

Невдалекѣ отъ лечебнаго учрежденія на небольшой возвышенности выстроено двухъ-этажное зданіе—пансіонатъ санаторіи: центральная его часть кирпичная, а боковыя—деревянныя: въ немъ при корридорной системѣ 65 комнатъ, обставленныя со всѣми удобствами и вполне гигіенично. Каждая комната выходитъ одной стороною на балконъ, кругомъ паркъ. Передъ зданіемъ устроена обширная площадка, отъ которой звѣздой расходятся прямыя какъ стрѣла аллеи. Второе зданіе пансіоната деревянное находится на берегу моря—въ немъ 36 такихъ-же комнатъ, изъ которыхъ почти каждая имѣетъ балконъ.

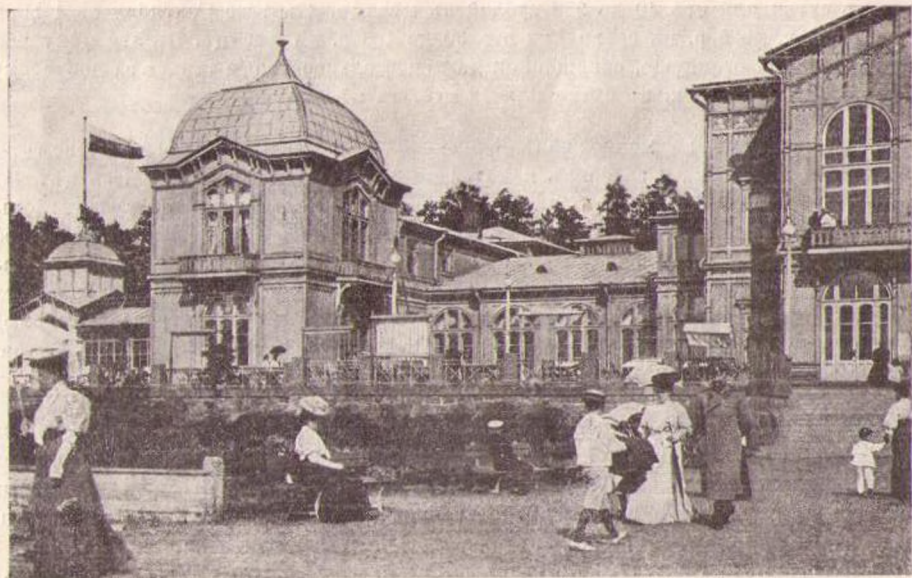

*Курзалъ съ моря.*



Цѣны на эти комнаты слѣдующія: съ 1 Мая по 1 Сентября—отъ 1 р. 75 к. до 10 р. въ сутки или отъ 40 до 280 рублей въ мѣсяць. Съ 1-же Сентября по 1 Мая—отъ 1 р. 25 к. до 5 р. въ сутки или отъ 30 до 125 р. въ мѣсяць. Въ эту цѣну разумѣется входить отопленіе, освѣщеніе и даже постельное бѣлье; только за добавочную кровать взимается 50 к. въ сутки или 12 руб. въ мѣсяць.

Проживающіе не менѣе недѣли имѣютъ право пользоваться пансіономъ—съ уплатою по 2 р. 25 к., а за боннѣ и дѣтей до 12 лѣтъ—по 1 р. 75 к., и за дѣтей до 6 лѣтъ и прислугъ по 1 р. въ сутки. За эту плату пансіонеры получаютъ: отъ 7 до 10 час. утра въ общихъ комнатахъ или занимаемомъ ими помѣщеніи чай, кофе, какао, шоколадъ или молоко, хлѣбъ и масло. Отъ 12 до 2 час. дня завтракъ изъ 2 блюдъ, отъ 6 до 8 час. обѣдъ изъ 3 блюдъ и отъ 8 до 10 ч. веч.—чай, хлѣбъ и масло.

По картѣ въ столовой курзала существуютъ такія цѣны: завтракъ изъ 2 блюдъ 75 коп., обѣдъ изъ 4 блюдъ 1 р. 50 коп. Въ столовой пансіоната завтракъ стоитъ столько-же, обѣдъ изъ 3 блюдъ и кофе—1 р. 25 к.

Вблизи пансіоната расположена цѣлая группа разнообразныхъ игръ на чистомъ воздухѣ: тутъ есть и гигантскіе шаги, и качели, и гимнастика, площадка для крокета, лаунъ-теннисъ. Для желающихъ имѣются лодки, яхты и паровые катера, въ которыхъ можно совершать прогулки по морю. Есть широкій просторъ для любителей рыбной ловли. Предпринимаются прогулки въ окрестности Сестрорѣцка и Финляндію. Зимомъ-же эти развлечения уступаютъ мѣсто катанью на конькахъ, на лыжахъ, на буерахъ съ ледяныхъ горъ.



*Курзалъ изъ парка.*

Въ сезонѣ 1909 года въ большомъ концертномъ залѣ курзала, (вмѣщающемъ 1700 человекъ), будетъ играть оркестръ изъ 65 артистовъ Императорскихъ театровъ подь управленіемъ главнаго дирижера Императорской московской оперы **В. И. Сулѣ**.



#### СОЛИСТЫ ОРКЕСТРА:

1-й концертмейстеръ—Янъ Бухтеле, 2-й концертмейстеръ—Л. Пульверъ  
и 3-й концертмейстеръ—А. Вейсманъ. Концертмейстеръ вторыхъ скрипокъ—  
Г. Кузнецовъ. Альтъ—Т. М. Парманинъ. Виолончели: А. Б. Фингерландъ,  
И. И. Пункъ, Н. И. Семеновъ и В. Д. Переплетчиковъ. Контрабасъ—  
М. Б. Домашевичъ. Флейта—Л. М. де-Ланжъ. Гобой—Я. В. Куклесъ.  
Английскій рожокъ—Т. А. Ниманъ. Кларнетъ—Л. Я. Яновскій. Фаготъ—М. С.  
Пустырскій. Валторна—М. М. Дмитриевъ. Пистонъ—М. Я. Шамесъ.  
1-я труба—И. М. Чабанъ. Тромбонъ—Е. А. Рейхе. Арфа—Шарлотта Вагнеръ,  
солистка Императорской оперы. Аккомпаниаторъ—Ф. Ф. Берръ.



Кромѣ этого оркестра будетъ играть еще военный оркестръ 1-го Кронштадтскаго полка подъ управленіемъ капельмейстера С. К. Снигирева.

По Средамъ будутъ симфоническіе вечера съ участіемъ извѣстныхъ артистовъ: первый такой вечеръ состоится въ Среду 3 Юня.

По Понедѣльникамъ будутъ танцевальныя вечера, а по Четвергамъ танцевальныя утра для дѣтей подъ управленіемъ артиста Императорской балетной труппы М. А. Берестовскаго.

Плата за входъ въ Курортъ до 5 час. вечера въ Воскресныя и праздничныя дни, въ дни танцевальныхъ вечеровъ, дѣтскихъ утръ и бенефисовъ: со взрослыхъ 25 к., съ дѣтей и учащихся въ формѣ—10 к.; во всѣ остальные дни недѣли входъ бесплатный; послѣ 5 часовъ вечера—50 и 25 коп. ежедневно. Сезонныя билеты (куркарты) взрослые приобретаютъ по цѣнѣ 8 р., учащіеся и дѣти—по 3 р. съ персоны. Пансіонеры Курорта получаютъ бесплатно куркарты.

Въ Курортѣ имѣется аптека, почта, телеграфъ и телефонъ № 206-50. Подробныя отвѣты на всѣ запросы даетъ управляющій Курортомъ А. В. Прудковскій.

Изъ этого краткаго очерка видно, что Сестрорѣцкій Курортъ и его санаторія, уступая южнымъ курортамъ благодаря ихъ географическому преимуществу, въ то же время далеко оставляетъ за собою всѣ имѣющіеся въ тѣхъ же сѣверныхъ широтахъ, напримѣръ, Ганге и др. Нельзя сомнѣваться, что Сестрорѣцкому Курорту съ его лечебными учрежденіями принадлежитъ блестящее будущее и ему суждено врачевать, облегчать и успокаивать не только измотавшаго свои нервы петербуржца, но и каждаго, кто попыбуетъ поправить свое здоровье на этомъ благоустроенномъ берегу Финскаго залива. Какъ ни покажется это страннымъ—такая разительная переменна климата

на столь незначительномъ разстояніи, но она очевидна для каждаго, кто посѣтитъ Сестрорѣдкій Курортъ. Изъ сырого, промозглаго, лихорадочнаго, пропитаннаго міазмами и болѣзненными туманами воздуха Петербурга человѣкъ попадаетъ въ теплую, мягкую, богатую солнцемъ и морской свѣжестью атмосферу курорта, всегда напоенную смолистымъ ароматомъ вѣкового сосна оваго лѣса.



## Голубая актриса.

(Изъ миниатюръ Андрея Ростовцева).

...Она идетъ легко и вѣжно, напоминая маленькую дѣвочку съ золотистыми локонами. У нея ясные, дѣтскіе глазки цвѣта весенняго неба. Никто не называетъ ее по имени отчеству (оно у нея такое громоздкое—Олимпиада Максимилиановна), а просто—наша маленькая актриса.

Мужъ Олимпиады Максимилиановны—важный финансистъ. Онъ состоитъ директоромъ какого-то синдиката сталелитейныхъ и желѣзнодорожныхъ заводовъ.

У него чудные вѣзды и въ государственномъ банкѣ условный текущій счетъ.

Когда-то онъ былъ извѣстнымъ спортсменомъ. Считался лучшимъ футболистомъ и конькобѣжцемъ. Для Олимпиады Максимилиановны онъ былъ тогда героемъ. Онъ бралъ первые призы въ хоккей, о немъ писали въ газетахъ и маленькая Олимпиада въ 17 лѣтъ вышла за него замужъ.

«Актрисой» она стала случайно.

Они жили на дачѣ, близъ Сестрорѣцка. Про нее говорили, что она слышномъ «поэтична» для скучнаго дѣльца-мужа.

...Являлись юные, безусые студенты и просили Олимпиаду Максимилиановну принять участіе въ дач-

номъ спектаклѣ. Она долго не могла рѣшиться. Но, однажды, пришелъ красивый студентъ-юристъ и уговорилъ таки ее.

Мужъ былъ въ отъѣздѣ—на вакомъ то синдикатскомъ сѣздѣ.

\* \* \*

...Сначала они пили чай въ дачной столовой съ изящной бамбуковой мебелью и серебрянымъ самоваромъ. Потомъ пошли гулять. Къ морю. Ступались голубыя лѣтнія сумерки. Далеко въ морѣ свѣтили огни. Вѣжно плескались волны и тихій вечеръ былъ полонъ тайны и трепета.

— Такъ вы думаете, что изъ меня выйдетъ порядочная актриса?—спросила Олимпиада Максимилиановна...—Хорошо. И согласна.

Студента раздражалъ шорохъ платья Олимпиады Максимилиановны.

Онъ осторожно поцѣловалъ маленькую ручку и сказала вѣжно:

— У васъ красивые, святые глаза.

Потомъ онъ почему-то началъ торжественно:

— Съ точна зрѣнія общественной морали...—и закашлялъ.

— А сцена—это не измѣна для замужней женщины?—тихо и робко спросила Олимпиада Максимилиановна.

— Глухости! Сцена—это храмъ... Смотрите, сколько у насъ хорошихъ актрисъ замужнихъ... Конечно, на сцену попадаетъ и пошлость... Но вы... вы слышномъ чистая, вы... святая...



...Когда Олимпиада Максимилиановна возвращалась домой, по росистым полянам, насыщенным ароматом молодых трав, полз сизый туманъ. Въ головахъ тѣснились мысли, сладкія мысли и въ этотъ же вечеръ Олимпиада Максимилиановна написала мужу открытку, содержащую всего три слова: «я буду актрисой».

\* \* \*

...Олимпиада Максимилиановна побывала во всѣхъ драматическихъ школахъ.

Когда директоръ школы въ присутствіи преподавателя проситъ ее прочесть что-нибудь изъ Пушкина, Лермонтова или Алексѣя Толстого, Олимпиада Максимилиановна, краснѣя, отвѣчаетъ нараспѣвъ: „я люблю Андрея Бѣлаго“... Это мой единственный любимый авторъ.

Робнѣе, еле слышимымъ голосомъ она начинаетъ прямо изъ Бѣлаго:

— Въ золотыя дали  
Облака, какъ рубины,  
Облака, какъ рубины, прошай,  
Какъ тяжелыя, красныя льдины...

Или:

Солнцемъ сердце зажжено;  
Солнце—въ вѣчному стремительность,  
Солнце—вѣчное окно  
Въ золотую ослабительность...

\* \* \*

Олимпиада Максимилиановна вноситъ въ кассу курсовъ 25 рублей и уходитъ.

На улицѣ она смотритъ прищуренными глазами на пеструю толпу. Она долго останавливается у цѣточного магазина, гдѣ на голубой вывѣскѣ бѣлыми буквами, красиво выведено „Fleurs de Nice“.

Въ мечтахъ маленькой актрисы всегда преобладаетъ голубой цвѣтъ. Она видитъ голубые океаны, голубые цвѣты. Ей кажется, что и она сама вся голубая, нѣжная... Она часто говоритъ, что «обожаетъ» голубой цвѣтъ и дачные режиссеры прозвали ее „голубой актрисой“.

\* \* \*

...Весною Олимпиада Максимилиановна долго выбираетъ дачную мѣстность. Ей непременно нуженъ театр, потому что она «маленькая актриса». Ей поручаютъ «маленькія» роли горничныхъ, и она ихъ охотно исполняетъ. Она по-прежнему зачитывается Андреемъ Бѣлымъ, и юные гимназисты и студенты послѣ каждаго «выхода» цѣлуютъ у маленькой актрисы руки. Руки эти нѣжныя, бархатистыя, какъ лепестки дорогихъ розъ.

Олимпиада Максимилиановна хорошеетъ съ каждымъ днемъ.

Когда ее украдкой цѣлуютъ юные поклонники, она старается дѣлать строгое лицо. Тонкимъ душистымъ платкомъ она проводитъ по своему красивому ротуку, точно она желаетъ стереть слѣды этихъ воровскихъ поцѣлуевъ и съ оттѣнкомъ страданія говорить:

— Ахъ, все это для искусства... я люблю искусство...

Андрей Ростовцевъ.

## Этюды П. Альтенберга.

(съ нѣмецкаго)

### Правильный поступокъ.

Точно прикованная, остановилась молодая дѣвушка, глядя съ отчаяніемъ, какъ извозчикъ бьетъ свою лошаду. Она не осмѣлилась ничего сказать этому злому человѣку. Она вынула свой кошелекъ и протянула извозчику двѣ кроны, чтобы настроить его болѣе милосердно.

Грубый извозчикъ улыбнулся и сказалъ:

— Спрячьте-ка ваши деньги... я ужъ и такъ... не стану...

Но вотъ подошелъ прилично одѣтый господинъ съ городовымъ и велѣлъ записать номеръ экипажа. Тогда извозчикъ пробормоталъ, обращаясь къ лошади:

— Ну, обожди-же! Ужъ вечеромъ въ конюшнѣ одинъ будемъ... Я тебя научу... Ужъ и покажу тебѣ!...

### Плачьте!

Плачьте, нѣжныя дѣвушки!..

Плача, вы носите въ сердцѣ весь міръ.

Плачьте, дѣвушки нѣжныя!..

Свой трепетный взоръ закрывайте руками.

Когда вы опустите руки,

Когда улыбнетесь пріятно,—

Развѣются чары!

\* \*

### Заколдованная принцесса.

4 часа дня.

Солнце и зеркальная вода.

Онъ проѣзжалъ въ лодкѣ мимо школы плаванія. Тамъ, на послѣдней ступенькѣ къ морю стоялъ 15-ти лѣтняя блондинка въ бѣломъ трико, мопрома и съ розоватымъ отбѣнкомъ.

Онъ предложилъ ей приѣхать въ лодкѣ, и они поплыли въ тихую гавань, окруженную ветлами и тростникомъ.

Ея голыя руки были идеально прекрасны, а личико съ круглыми глазами и прямымъ носикомъ напоминало русалку.

Когда онъ встрѣчалъ ее на берегу, она была скромной мѣщаночкой, и онъ смущенно спрашивалъ ее: „Какъ поживаешь?“

Но въ 4 часа за его лодкой каждый день плыла чаурюющая русалка съ голыми руками и въ бѣломъ трико.

Онъ никогда не говорилъ съ ней, а только изрѣдка нѣжно касался ея бѣлой руки на краю лодки.

На берегу она снова была мѣщаночкой и онъ смущенно спрашивалъ:

— Какъ поживаешь?

### Цвѣты.

Въ желтой вазѣ стояли сухія фіалки, а въ зеленой—еще живые блѣдно-желтые цвѣты въ водѣ.



Однажды ночью блѣдно-желтые цвѣты сказали за-  
сохшему букету фиалокъ:

— Посмотри на насъ, засохшее созданье! Моя  
госпожа отдала поэту все, что имѣла — и оттого нами  
такъ дорожать, мы цвѣтемъ въ водѣ, и благоухаемъ,  
и веселимъ его...

Букетъ фиалокъ ничего не отвѣтилъ, потому что  
его госпожа пожертвовала только имъ и больше ничѣмъ.

Онъ былъ безъ воды и совсѣмъ засохъ. Но этого  
и жезалъ поэтъ: онъ хотѣлъ засушить его и сохра-  
нить навсегда. И засохшія фиалки гораздо дольше  
цвѣтущихъ и благоухающихъ цвѣтовъ, дорогихъ лишь  
на одинъ мигъ ихъ короткой жизни.

Сухія и безъ воды — онѣ жили вѣчной жизнью,  
какъ живутъ всѣ несбывшіяся мечты.

## Роза.

К. Тетмайеръ (съ польскаго)

Разъ въ Ниццѣ стоялъ я на морскомъ  
прибрежьи съ красной розой въ рукахъ.

Предо мной растилалась золотисто-го-  
лубое, фиолетово-серебряное, спокойное мо-  
ре, залитое полуденнымъ солнцемъ.

Колыхались жемчуги, смарагды и опалы  
волны, и бились, и ласпались къ моимъ  
ногамъ съ разнообразнымъ, ритмическимъ  
шумомъ, поуживъ на звукъ арфы, если  
задѣвать пальцемъ все одну струну.

На чистомъ, лазурнымъ небѣ стояло  
огромное, пылающее огнемъ, солнце. То  
было весной.

Нѣсколько блѣлыхъ чаекъ кружились  
надъ водой, то припадая грудью къ ея по-  
верхности, то уносясь въ вышину: такъ  
летаютъ мотыльки надъ лугами.

А тамъ на востокѣ шелъ корабль, вла-  
ча за собой сѣрую ленту дыма, и терялся  
въ морскихъ даяхъ.

Я бросилъ на воду розу.

Волна отхлынула и унесла ее.

Я видѣлъ, какъ она удалялась, сначала  
пламени на жемчужной пѣнѣ, потомъ  
блѣднѣя на морскихъ смарагдахъ.

Но, нѣсколько мгновений спустя, съ  
возвратомъ волны, она опять вернулась къ  
моимъ ногамъ.

Я замѣтилъ только, что нѣсколько лепес-  
тковъ, оторванныхъ отъ чашечки силою те-  
чения, приплыло отдѣльно.

Долго стоялъ я надъ моремъ; волны  
прибѣгали и убѣгали, принося къ моимъ  
ногамъ цвѣтокъ, который съ каждымъ ра-  
зомъ становился все меньше и меньше.

Наконецъ отъ него не оставалось ничего,  
кромѣ горсточка лепестковъ, брошенныхъ  
на воду.

И море все приносило и приносило ихъ  
ко мнѣ...



Не тоже-ли самое бываетъ съ сердцемъ?  
Въ концѣ концовъ приплываетъ оно къ  
пристани, разбитое на множество лепестковъ.

## Женщина въ пословицахъ.

У *испанцевъ* женщина пользуется большимъ вниманіемъ, что выражается, между прочимъ, значительнымъ числомъ пословицъ, относящихся къ ней и смысломъ многихъ изъ нихъ:

— Женщина и ослица, говорить злоязычный испанецъ, охотѣе повинуются ласкѣ, чѣмъ силѣ.

— Много выигрываетъ тотъ, кто теряетъ жену.

— Мужчина какъ, женщина—огонь, который раздуваетъ дьяволъ.

— Женскія слезы сильны, но стоятъ женщинамъ дешево.

— Женщина, которая любитъ, хитре лисцы.

Наоборотъ, *арабъ* относится къ женщинѣ весьма пренебрежительно:

— Красота мужчины заключается въ его умѣ, умъ женщины составляетъ ея красоту.

— Совѣтуйся всегда со своею женою, но поступай въ концѣ концовъ такъ, какъ ты желаешь.

— Если ты желаешь отомстить мужчине, пошли

ему красивую женщину, а если ты желаешь отомстить женщинѣ, пошли ей красиваго мужчину.

*Индусы* относятся къ женщинѣ съ большимъ уваженіемъ, но также мало ей довѣряютъ:

— Кокетливая женщина, какъ тѣнь: хотите ее догнать,—она отъ васъ убѣгаетъ; бѣжите отъ нея,—она слѣдуетъ за вами.

— Желаешь узнать доброту золота,—потри его о пробный камень; желаешь узнать силу быка,—запряги его; желаешь узнать характеръ мужчины,—выслушай его; но если желаешь узнать мысль женщины,—для этого нѣтъ средства.

*Китайцы* также не особенно нѣжно относятся къ прекрасной половинѣ человѣческаго рода:

— Языкъ женщины—это ея шпага, которой она никогда не дастъ заржавѣть.



## Признаки некоторых болезней.

**Лихорадка.** 1) Общая слабость организма. 2) Безокойный сон. 3) Потеря аппетита. 4) Неприятный вкус во рту. 5) Озноб, потом жар. Язык дѣлается нечистымъ. Эти явления повторяются съ большими перерывами 1, 2, 3, дня; въ промежуткахъ же больной только чувствуетъ общую слабость, упадокъ силъ и разбитость во всемъ тѣлѣ. При сильномъ жарѣ бываетъ кровотечение носомъ.

Существуетъ еще крапивная лихорадка. Вотъ ея признаки:

1) Незначительный ознобъ и жаръ. 2) На тѣлѣ появляется зудящая сыпь, въ родѣ волдырей. Пульсъ учащается, и температура тѣла повышается.

**Признаки воспаления гѣла:** кашель, хрипота, иногда жгучая и саднящая боль, сухость въ глоткѣ и слегка затрудненное глотаніе, краснота гѣла, лихорадочное состояніе (можетъ быть), сильная боль при глотаніи (при воспаленіи миндалинныхъ железъ въ гѣлѣ), бѣловато-желтый налетъ на миндалинныхъ железкахъ.

**Воспаленіе желѣзъ:** опухоль, твердость (иногда), краснота кожи надъ ними (опухоль околушной желѣзы называется свиной или заушной).

**Воспаленіе жевской груди:** лихорадочное состояніе и яркая розоватая краснота груди.

**Скарлатина.** Сильный жаръ, иногда съ бредомъ и рвотомъ. Затрудненное глотаніе съ сильнымъ воспаленіемъ гортани, съ болью и опухолью гѣла, шеи и миндалинныхъ железъ (въ гѣлѣ). На 3—4 день подается красномалиновая сыпь, мелкая, скученная пятнышками (на шеѣ, груди, затѣмъ на рукахъ, ногахъ и рѣдко на лицѣ). На 6—7 день всѣ явленія начинаютъ ослабѣвать и кожа начинаетъ шелушиться. Шелушеніе происходитъ въ видѣ мучиной пыли или большими доскутками въ продолженіе 2-хъ или 3-хъ недѣль (нужно въ это время остерегаться простуды). Жаръ въ кождѣ лихорадочное состояніе Приливъ крови къ головѣ. Иногда сыпь скрывается.

## Гигиена купанья.

Самыя удобныя для купанья мѣста тѣ, которыя защищены отъ вѣтровъ, имѣютъ песчаное, ровное дно, которое не застываетъ, а постоянно измѣняетъ свою поверхность, скатывался по направлению волкъ и представляя всегда болѣе или менѣе наклонную, гладкую поверхность. Въ такихъ мѣстахъ песокъ всегда чистъ, а вода свѣжая и прозрачная.

Самое простое средство узнать хороша-ли мѣстность или нѣтъ, это—отидти рыба, пойманной у береговъ этой мѣстности: если она вкусна, жирна и не имѣетъ какого-нибудь особеннаго запаха, тогда мѣстность хороша; если, напротивъ, она имѣетъ запахъ тины, тогда мѣстность не хороша и слѣдуетъ немедленно удалиться.

Самое благоприятное для купанья время, это—отъ 2 до 5 часовъ пополудни; въ это время вода теплѣе, чѣмъ въ остальные часы на нѣсколькихъ 5 или 6 градусомъ.

Не слѣдуетъ никогда бросаться въ воду послѣ сильныхъ физическихъ упражненій, потому что происшедшее отъ этихъ упражненій значительное повышение температуры тѣла, мгновенно понизившейся отъ вліянія холодной воды, можетъ имѣть своимъ послѣдствіемъ острое воспаленіе въ какомъ-нибудь внутреннемъ органѣ. А потому весьма благоразумно поступать тѣ, которые всегда ждуть достаточнаго охлажденія, для того чтобы температура воздуха не могла повліять слишкомъ рѣзко и быстро на измѣненіе температуры нашего тѣла.

Погруженіе въ воду должно совершаться вдругъ, чтобы ощущеніе холода не было мѣстное, и вліяло бы сразу на всѣ части тѣла; это во-первыхъ устраняетъ нѣкоторую неприятность, которую испытываетъ купающійся при медленномъ погруженіи въ воду, и во вторыхъ прештствуетъ неравномерному и вредному проливу крови и къ различнымъ частямъ организма, какъ въ головѣ, напримѣръ, къ груди и т. д.

Не слѣдуетъ никогда оставаться въ водѣ безъ движенія; неумѣющіе плавать должны стараться дѣлать какія-нибудь движенія ногами и руками, плескаться въ водѣ и крутиться, чтобы образовывать вокругъ себя волненія охлаждающую непрерывно окружающую ихъ воду, которая дѣйствуетъ всегда механически на наружныя части тѣла.



Движения эти кроме того усиливают движение крови от центра к периферии тела и темъ способствуютъ восстановленію правильнаго кровообращенія.

Продолжительность купанія должна быть темъ меньше, темъ ниже температура воды. Для особъ слабыхъ достаточно отъ 10 до 15 минутъ. Организмы болѣе сильные и здоровые могутъ оставаться въ водѣ отъ 25 до 30 минутъ. Особы, какаго бы возраста и сложенія онѣ бы ни были, если почувствуютъ ознобъ, должны немедленно же выйти изъ воды, иначе эта неосторожность и невниманіе къ неприятому ощущенію, которое испытываетъ организмъ во время озноба, могутъ привести къ весьма серьезнымъ послѣдствіямъ.

Послѣ ванны необходимо вытереться нѣсколько жесткою простынею и стараться въ это время производить втиранія по всей поверхности тела. Втиранія обладаютъ темъ свойствомъ, что способствуютъ возбужденію кровообращенія.

Послѣ купанія не мѣшаетъ умѣренная прогулка, которая дѣйствуетъ благотворно на здоровье.

## Домашняя аптечка съ наставленіемъ.

Необходимо имѣть въ домѣ.

- 1) Капли: Гофманскія, эвэрилы, валеріановыя, Иноземцева, Боткинскія, мятные и зубныя.
- 2) Нашатырный спиртъ.
- 3) Свиный экстрактъ (для приготовленія примочки—чайную ложку на стаканъ отварной воды).
- 4) Салициловый натръ.
- 5) Ментоловый одеколонъ.
- 6) Гигроскопическую вату.
- 7) Марлю.
- 8) Кровоостанавливающую вату.
- 9) Горчичники.
- 10) Англійскій пластырь.
- 11) Борный вазелинъ.
- 12) Мягкій чай.
- 13) Кисточку для смазыванія.

- 14) Хленивъ въ облаткахъ.
- 15) Двууглекислую соду.
- 16) Растворъ карболовой кислоты
- 17) Касторовое масло.
- 18) Колодій.
- 19) Мягкій пластырь.
- 20) Танивъ.
- 21) Бертолетовую соль.
- 22) Гауберовую соль.
- 23) Навѣстковую воду.
- 24) Йодъ.
- 25) Глицеринъ.

## НАСТАВЛЕНІЕ.

Гофманскія капли,—отъ 20 до 30 капель нѣсколько разъ въ день при расстройствѣ пищеваренія, тошнотѣ, отрыжкахъ, новосахъ и коликахъ отъ скопленія газовъ; рекомендуется, какъ прекрасное средство при сназмахъ и коликахъ въ желудкѣ, боляхъ подъ ложечкой, холеринѣ и холерѣ. При холерѣ можно вылечиться—пить горячій и крѣпкій отваръ мятнаго чая (двѣ или три чашки), добавляя по десѣть (а при холерѣ и пятнадцать) гофманскихъ капель; Иноземцева и Боткина капли, отъ 10 до 20 капель при новосахъ разнаго рода, при холерѣ; дѣтямъ капли даются по возрасту, по много меньше, приблизительно отъ 3 до 8 капель; Валеріановыя капли, а также Эвэрилы-валеріановыя капли отъ 15 до 20 капель нѣсколько разъ въ день при разнаго рода сназмахъ и нервныхъ страданіяхъ: истерикѣ и нервномъ сердцебиеніи и обморокѣ; нашатырный спиртъ и ментоловый одеколонъ, первое нюхать при головной боли, головокруженіяхъ или обморокѣ, а вторымъ натирать слегка лобъ и виски при



грени; поваренная соль—употребляется для полосканий при болячках горла и внутрь при отравлении лишесом; при болячке глаз поваренная соль (1/4 чайной ложки) употребляется в смеси с борной кислотой (1/2 чайной ложки), холодным чаем и водою (по 1/2 стакана) для примочки; полухлористое железо—употребляется для остановки крови при порывах и кровотечениях в слабых растворах на гигроскопической вате или на корнях 1 1/2 чайной ложки на стакан воды; салициловый натр—употребляется при лихорадках и при суставном ревматизме (по 10 грань); свицовой оцтракт—для приготовления известной в народе свицовой примочки, садуеть влить приблизительно на стакан обыкновенной воды неполную чайную ложку или 120 капель; такая примочка употребляется при ушибах, кровооттеках, отъ намника обуви, обмороженях, ожогах, экземах и др.; при воспалении же глаз растворъ этотъ долженъ быть разбавленъ половиною водою; сода двууглекислая—употребляется при изжогах (1/2 чайной ложки), при отравлениях минеральными кислотами и при ожогах; напатарный свиртъ—какъ вихательное средство при обмороках и до 10 капель на стакан воды при отравлении свиртомъ (опьянѣнїе); хивина денешки—по 3 грана въ каждой, по одной 2—3 раза въ день, какъ укрѣпляющее средство, по 2 штуки 2—3 раза въ день при перемежной лихорадкѣ и невралгїях; садовая денешки—по 15—20 штукъ при изжогах, тошнотѣ и кислотной отрыжкѣ; їодо глицеринъ—намазывать комкомъ ваты или ваткою зѣвъ, глотку при простудной жабѣ, десны при зубной боли, отъ воспаления десенъ, кожу при мѣстныхъ ревматическихъ боляхъ.

## О необходимости выставлять на солнце постель и платье

Народъ издавна имѣетъ обыкновеніе выставлять на солнечный прирѣвъ платья, постель и кровати, въ особенности бывшія въ употребленїи у больныхъ или умершихъ. Правда, что это дѣлается съ цѣлю лучшаго провѣтриванїя и удаленїя дурного запаха. Нѣтъ никакого сомнѣнїя, что это цѣль вполнѣ достигается, какъ это видно изъ слѣдующаго простаго опыта; если двѣ бутылки одинаковымъ образомъ наполнить гнилостными газами и одну изъ нихъ выставить на солнечный свѣтъ, а другую держать въ темнотѣ, то газы первой бутылки скоро теряютъ свой отвратительный запахъ, а запахъ изъ второй бутылки не только не ослабѣваетъ, но еще усиливается.

Проф. Эсмархъ доказалъ дѣйствительно дезинфицирующую силу солнечнаго свѣта. Онъ помещалъ разные болѣзнетворные зародыши въ мебель, платье, постельное бѣлье, мѣхъ и пр., выставлялъ эти вещи на солнце и сразу же исцѣловалъ, какъ быстро вчезала бактерїя.

Результаты получились весьма благоприятныя. Именно холерныя бактерїи погибали подъ вліянїемъ солнечнаго свѣта очень быстро не только на поверхности, но и въ глубочайшихъ слояхъ бѣлы и пр. Подобное же убивающее, хотя и болѣе медленно, дѣйствіе оказывали солнечныя луча на бактерїи тифа, сибирской язвы, чумоты и другихъ заразныхъ болячек. Такимъ образомъ въ солнечномъ свѣтѣ мы имѣемъ лучшее, бесплатное и потому всѣмъ доступное, дезинфицирующее средство. Такъ какъ въ окружающей насъ средѣ всегда имѣются разные болѣзнетворные зародыши, то необходимо подвергать часто дѣйствию солнечныхъ лучей всѣ предметы, приходящіе въ соприкосновенїе съ нашими тѣлами, какъ то: платья, кровати, бѣлье и пр. Благодаря этому, если къ нимъ пристава каки-нибудь бактерїи, то онѣ быстро умерщвляются и не могутъ намъ причинить никакого вреда. Особенно должно подвергать дѣйствию солнечныхъ лучей спальни, а не затемнять, какъ это принято, ихъ разными густыми занавѣсами и пр. Также полезно грѣбни, щетки, зубныя щетки, полотенца, губки помещать на окна или на иное, доступное солнцу, мѣсто, послѣ каждого употребленїя, ибо этимъ путемъ изъ нихъ не только удаляется вся сырость и скверный запахъ, но и бактерїи лишаются удобной сырой (почвы) для своего развитїя.

# Корсеты М-ме ПЕРЁ

СПБ. Екатерин. каналъ 47, у Наменн. моста. Телефонъ 301-74.

## ВЯЗАН. ФРАНЦУЗСКІЕ ИЗЯЩНЫЕ КОРСЕТЫ

### Новѣйшія модели Парижа и Вѣны

Гигиенич. и обыкнов. корсеты по моему усовершенствованному покрою.

Корсеты, отвѣчающіе анатомическимъ и физиологическимъ особенностямъ каждаго организма, какъ-то: для неправильныхъ фигуръ, корсетъ со спинойдержателемъ для подростковъ и сутуловатыхъ, Корсеты, не препятствующіе кормленію, увеличив. тургесценцію брюшныхъ мышцъ, срадывающіе полноту и придающіе стройность фигуръ.

Доброкачественный матеріалъ, изящная отдѣлка и аккуратное исполненіе заказовъ.

Иногороднимъ высылаю налож. платежомъ.

На лѣтній сезонъ открыто отдѣленіе въ **СЕСТРОРЕЦКЪ.**

Зоологическая улица, д. Матвѣева.





ДЕШЕВЫЙ ПРОКАТЪ

ХОРОШИХЪ

пiанино  
и  
роялей



БЛИЗЪ КУРОРТА  
Сосновая уг. Хвойной

К. Леонасъ.



МАГАЗИНЪ

Пiанино, роялей и  
НОТЬ.

С - Петербургъ.

Невскій пр. № 80.  
близъ Литейнаго.



Чайные, столо-  
вые сервизы и все-  
возможныя хозяй-  
ственныя принадл.  
въ больш. выборѣ  
по умѣрен. цѣнамъ  
предлагаетъ

МАГАЗИНЪ  
спеціального хозяйства

В. НАУМОВА.

Вознесенскій пр. уголъ  
Офицерскій, 13.





# „ЖЕЛѢЗНОДОРОЖНИКЪ“.

ЕЖЕНЕДЕЛЬНЫЙ ЖУРНАЛЬ.

СЕДЬМОЙ ГОДЪ ИЗДАНІЯ.

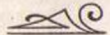
Цѣль нашего журнала—посильное служеніе интересамъ желѣзнодорожныхъ труженниковъ, выясненіе ихъ нуждъ, забота объ облегченіи бытовыхъ условій.

 Подписная цѣна: 

| Для частныхъ лицъ и учредд.: |           | Для желѣзнодорожн. служащихъ: |        |
|------------------------------|-----------|-------------------------------|--------|
| На годъ . . . . .            | 5 р. — к. | На годъ . . . . .             | 4 руб. |
| „ полгода . . . . .          | 2 „ 50 „  | „ полгода . . . . .           | 2 „    |
| „ 3 мѣсяца . . . . .         | 1 „ 25 „  | „ 3 мѣсяца . . . . .          | 1 „    |

*Адресъ редакціи: С.-Петербургъ, Енаторингофскій, 53/10.*

*Телеф. 56-55.*

Казенный Складъ  
Управления Кавказскихъ Минер. Водъ  
С.-ПЕТЕРБУРГЪ.  
Невскій пр. № 55.—Телефонъ № 32-75.

Кавказскія



МИНЕРАЛЬНАЯ  
ВОДЫ.

Въ нѣдой Европѣ не существуетъ такого счастливаго сочетанія столь разнообразныхъ ключей на сравнительно небольшомъ пространствѣ. Безъ сомнѣнія Кавказскія воды должны стать на ряду лучшихъ Европейскихъ водъ.

(3 Августа 1874 г. Ж. Франсуа).

Курорты: Эссентуки, Желѣзноводскъ, Кисловодскъ и Пятигорскъ.

(10 мая—10 сент. 20 мая—1 сент. 1 июня—1 окт. 1 мая—15 сент.)

КАЗЕННАЯ ПРОДАЖА

„НАРЗАНЪ“, „ЭССЕНТУКИ № 20.“

Незамѣнимый столовый напитокъ. Приятный на вкусъ. Содержитъ щелочи и слабительныя соли въ небольшихъ количествахъ, и въ очень цѣлесообразной комбинаціи. Способствуетъ правильному пищеваренію. Уничтожаетъ изжогу, отрыжку, скопленіе газовъ и другія диспепсическія явленія. Употребляется за столомъ, во время бды, какъ прекрасное освежающее средство. Рекомендуются для поддержанія правильной дѣятельности пищеварительныхъ органовъ. Имѣетъ широкое распространеніе и вполне заслуженную извѣстность.

Если кто страдаетъ вялостью пищеваренія и обычно связанными съ нею тяжестью головы, головными болями, тяжелымъ настроеніемъ духа, общою нервностью и т. п., то пусть попробуетъ пить нѣсколько дней подрядъ по полубутылкѣ въ день № 20 натуральной столовой воды и убѣдится въ ея благотворномъ дѣйствіи.





Телефонъ № 275-64.



ИЗЯЩНОЕ \* \*  
ИСПОЛНЕНІЕ \*  
ВСЕВОЗМОЖ.  
ТИПОГРАФСК.  
ЛИТОГРАФСК.  
И ПЕРЕПЛЕТН.  
РАБОТЪ \* \* \*

Виз. карт. отъ 75 к. 100

Адр. съ об. ,, 1 р. 1000

Счета отъ 3 р. 1000

Конт. отъ 2 р. 50к. 1000





## СПБ. Невскій № 14.



Тамъ гдѣ фигура брѣтея (новый владѣлецъ)  
Новое изобрѣтеніе бритвъ представляютъ изъ себя  
патентованные американскіе аппараты **НЕВЕЛЬ**, **ЛУНА**,  
**ЖИЛЕТЪ** и запасныя лезвія къ нимъ.

Сами брѣютъ, не требуютъ правки и точенія. Бритве  
на столько просто и удобно, что даже новичекъ не рискуетъ  
порѣзаться. Лезвіе употребляемое правильнымъ способомъ  
служить до 40 разъ и оно настолько дешево, что выгодно замѣнить его новымъ, чѣмъ  
выточить старое. Цѣны отъ 1 р. 50 к. до 10 руб. Разныя заграничныя машинки для стрижки  
волосъ и бороды съ запасными гребнями разныхъ размѣровъ. Обыкновенныя бритвы на разн.  
цѣны, приборы для бритья и все необходимое для мужскаго и дамскаго туалета.

### Парфюмерія. Манікюре. Косметика.

Перочин. ножи, ножницы, машинки и щипцы для завивки волосъ. Правка и точка  
бритвъ, ножей, ножницъ и прочихъ стальныхъ предметовъ.

Важно для артистовъ, писателей  
и людей ведущихъ сидячій образъ жизни.

*Школа физическаго развитія*

Профессора атлетики

И. В. Лебедева.

для сильныхъ и слабыхъ.

Занятія ежедневно по вечерамъ.

Эртелевъ, 9.

---

## ВЪ РАЗСРОЧКУ ПЛАТЕЖА



на самых  
выгодных  
и доступных  
условіяхъ

мужское,  
дамское и  
форменное  
платье.

ТОРГОВЫЙ  
ДОМЪ

Ю. ЯГЕЛЬСКОЙ и К<sup>о</sup>.

Телеф. 39-99. Лиговская ул., 43-45 прот. Никол. вонз.

Громади, складъ матерій заграничн. и русскихъ  
фабр. для заказовъ. Специальн. верхніе дамскіе востюмы для гулянія (TAILLEUR). Мужск. и дамск. непромок. пальто (макинтошъ).

ПРИМЪЧ. Лицамъ, занимающ. солидное положеніе, рассрочка  
безъ поручителя и безъ задатка.

## „Макинтошъ“

С.-Петербургъ, Казанская № 3 ул.  
Невская, не доходя собора.

СУЩЕСТВУЕТЪ СЪ 1877 ГОДА.

### ГВОЗДЪ СЕЗОНА.

Лучшія изъ настоящей матеріи „Лоденъ“ непромокаемыя пальто и накидки. Английскія матерчатыя прорезиненныя и химически пропитанныя пальто, сохраняютъ отъ дождя и пыли, Гимнастическіе препараты Вейтели, Аутогимнастъ и Идеаль Футболъ, Лаунъ-Тенисъ и другіе предметы спорта.

Хирургическіе и техническіе резиновые товары.

Дуть „Колбе“ необходимъ каждому  
цѣна 14 руб.

съ резиновой складной ванной.

На всѣ запросы отвѣчаемъ охотно.

телефонъ 18-77.



*Печатается книга:*



*Андрей Костомаровъ*

*Новеллы-миніатюры.*

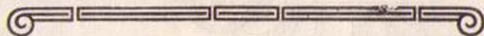

ХУДОЖЕСТВЕННО-ГРАФИЧЕСКОЕ ЗАВЕДЕНІЕ  
**„ФОТОТЕХНИКЪ“**  
А. УРО И К:  
С. ПЕТЕРБУРГЪ, ВОЗНЕСЕНСКОЙ ПР., 27. ТЕЛ. 289-36.  
Фотоцинографія, автотипія, ксилографія, гальвано-  
пластика и произв. пальм. досокъ для ксилографіи.  
**КЛИШЕ** для журналовъ, книгъ, каталоговъ,  
прейсь-курантовъ, объявленій и проч.

Клише рисунковъ помѣщенныхъ  
въ текстѣ этой брошюры исполн.  
**„ФОТОТЕХНИКОМЪ“.**

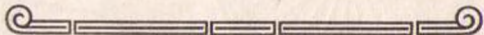

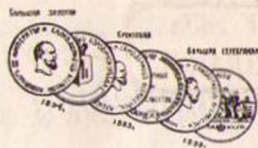
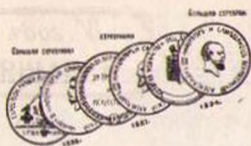

## ОТНЫНЬ

каждый велосипедъ можно въ нѣсколько минутъ превратить въ лучшую мотоциклетку при помощи новоизобрѣтеннаго аппарата  
**„МОТОСАКОШЪ“** женеvской фабрики **Бр. Дюфо** (Швейцарія)

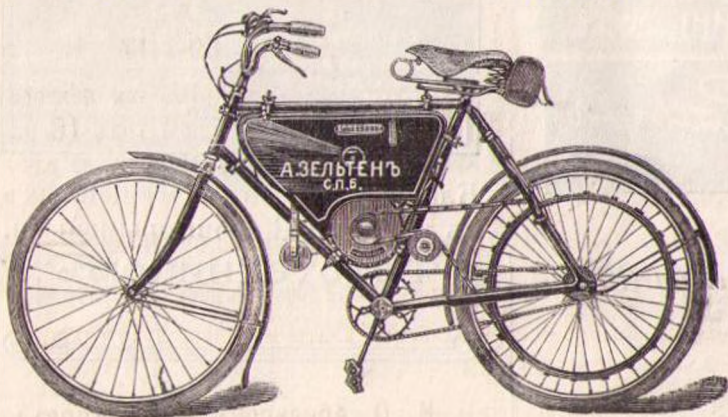

Единственный представитель

**Александръ  
 ЗЕЛТЕНЪ.**

С.-Петербургъ.  
 Казанская, 17, 19/22.  
 Телеф. 66-79.

Требуйте  
 подробные проспекты.

*IV годъ*  
**ИЗДАНІЯ.**

*Ежедневная театральная газета*

*IV годъ*  
**ИЗДАНІЯ.**

съ программами и либретто петербургскихъ театровъ и садовъ.

# ОБОЗРѢНІЕ ТЕАТРОВЪ

(Органъ театральной публики).

Редакція и контора: **Невскій, 114.** Телефонъ **69—17.**

Подписная цѣна: Въ Петербургѣ съ доставкой: на 1 годъ **7** руб., на полгода **4** р., на 3 мѣс. **2** р. **50** к., на 1 м с. **1** р. Въ провинцію: на 1 годъ **10** р., на полгода **5** р., на 3 мѣс. **3** р., на 1 мѣс. **1** р. **20** к. За доставку на дачу доплата **20** к. въ мѣсяць.

—≡ Объявленія по **30** к. за строку непареля. На обложкѣ **40** к. ≡—

Подписка принимается въ конторѣ редакціи (Невскій, 114) и по телефону (№ 69—17). При подпискѣ по телефону за полученіемъ подписной платы посылается артельщикъ конторы.

Редакторъ-Издатель **И. О. Абельсонъ (И. Осиповъ).**





Иногородъ

Календарь

**ГРАВЕРЬ**  
**А. Муссъ.**  
Бол. Морск. 19, С.-Петербургъ  
Телефонъ 2219.

ТИП. И. ШУРУХЪ, СПБ. КРИКОРЪ КАР. 25.

# НОВОСТЬ!



Переворотъ въ дѣлѣ освѣщенія

КЕРОСИНО-НАЛИВНАЯ ЛАМПА

**„СИРИУСЪ“**

для внутрен. освѣщ. Простота ухода.  
безъ фитилей, безъ накач. Сила свѣта  
175 свѣч., цѣна 25 руб.

Стоимость освѣщенія въ 8 разъ дешевле ке-  
росинового.

**С.-Петербургъ,**  
**Николаевская, 77,**  
Техническая контора „ПРОМЕТЕЙ“.

1909 г.

# ЗНАМЕНИТОЕ БѢЛЪЕ ВѢНСКАЯ КОМПОЗИЦІЯ.

НЕПРОМОКАЕМАЯ И НЕПАХУЧАЯ!

НЕОБЫКНОВЕННО ПРОЧНАЯ!

МОЕТСЯ ВОДОЮ СЪ МЫЛОМЪ!

НИКАКОГО РАСХОДА НА СТИРКУ И ГЛАЖЕНЬЕ!

НЕОТЛИЧАЕТСЯ ОТЪ НАСТОЯЩАГО ПОЛОТНЯННАГО БѢЛЪЯ

ПРИ ЕЖЕДНЕВНОЙ ПОСКѢ ВЫДЕРЖИВАЕТЪ 2 ГОДА

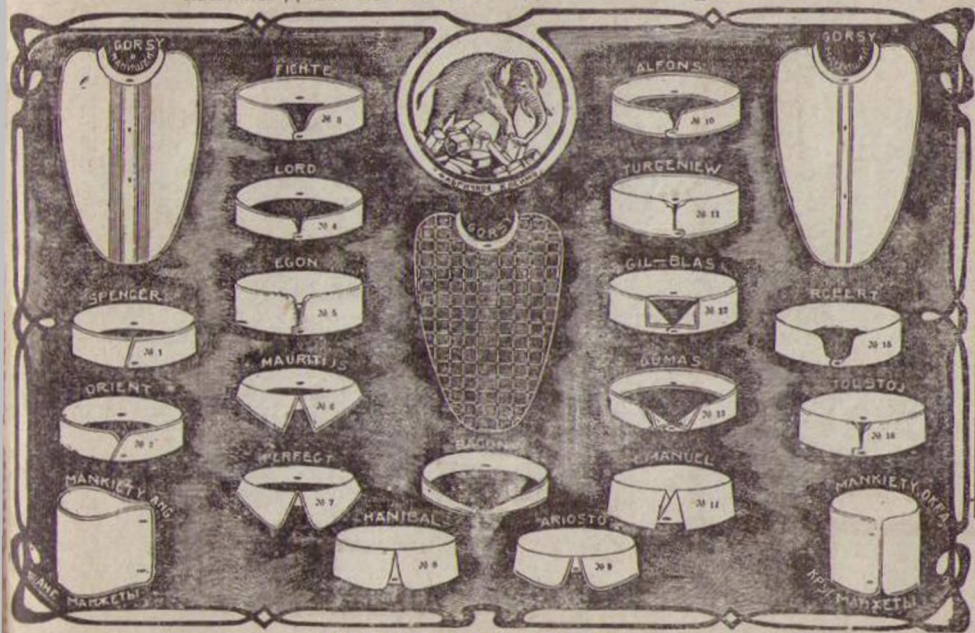

НЕБЫВАЛАЯ НОВОСТЫ!

Воротники, манжеты и манишки бѣлые и цвѣтные съ ПОЛОТНЯННЫМИ ПРОКЛАДКАМИ!

К. К. Марквалъ, СПБ. Гороховая ул. № 64. Билль Загороднаго. Тел. 93-86.  
ОПТОВО-РОЗНИЧНЫЙ МАГАЗИНЪ  
ЭКОНОМНОГО ИЗЯЩНОГО ПРАКТИЧНОГО



11702

# ШВЕЙНЫЯ МАШИНЫ КОМПАНИИ ЗИНГЕРЪ

ПРОДАЮТСЯ  
ИСКЛЮЧИТЕЛЬНО ВЪ СОБСТВЕНН. МАГАЗИНАХЪ КОМПАНИИ.

РАЗСРОЧКА  
ПЛАТЕЖА

ОТЪ **1** РУБ.



РУЧНЫЯ  
МАШИНЫ

ОТЪ **25** РУБ.

МАГАЗИННАЯ ВЫВѢСКА.

ОСТЕРЕГАЙТЕСЬ  
ПОДДѢЛОКЪ.

МАГАЗИНЫ ВО ВСѢХЪ  
ГОРОДАХЪ ИМПЕРИИ.

УНИОНЪ. Д.П. ТРИЦКАЯ 42